



Република Србија

ЗАВОД ЗА ВРЕДНОВАЊЕ КВАЛИТЕТА
ОБРАЗОВАЊА И ВАСПИТАЊА

**ПРИРУЧНИК ЗА ПРАЋЕЊЕ ФИЗИЧКОГ РАЗВОЈА
И РАЗВОЈА МОТОРИЧКИХ СПОСОБНОСТИ УЧЕНИКА
У НАСТАВИ ФИЗИЧКОГ ВАСПИТАЊА**

Београд, 2016

ПРИРУЧНИК ЗА ПРАЋЕЊЕ ФИЗИЧКОГ РАЗВОЈА И РАЗВОЈА МОТОРИЧКИХ СПОСОБНОСТИ УЧЕНИКА У НАСТАВИ ФИЗИЧКОГ ВАСПИТАЊА

Издавач

Завод за вредновање квалитета образовања и васпитања, Београд

За издавача

Др Бранислав Ранђеловић

Уредник

Др Драган Банићевић

Аутори

Др Ивана Милановић

Др Снежана Радисављевић Јанић

Др Гордана Чапрић

Др Драган Мирков

Лектор

Тања Трбојевић

Дизајн и припрема за штампу

Мирослав Јовановић

Штампа

Штампарија Светлост доо, Чачак

Тираж 1500

ISBN-978-86-86715-61-6

CIP - Каталогизација у публикацији - Народна библиотека Србије, Београд

371.3::796(035)

796.012.1-057.874(035)

004.42FISPO(035)

ПРИРУЧНИК за праћење физичког развоја и развоја моторичких способности ученика у настави физичког васпитања / Ивана Милановић ... [и др.] - Београд : Завод за вредновање квалитета образовања и васпитања, 2016 (Чачак : Светлост). - 40 str. : илустр. ; 30 cm

Тираж 1.500. - Напомене и библиографске референце уз текст. - Библиографија: стр. 29-31.

ISBN 978-86-86715-61-6

1. Милановић, Ивана, 1973- [аутор]

а) Физичко васпитање - Настава - Приручници б) Ученици - Моторичке способности - Приручници с) Апликативни програм "FiSpo" - Приручници

COBISS.SR-ID 225041932

--

САДРЖАЈ

1. Увод.....	5
2. Циљеви система континуираног праћења физичког развоја и моторичких способности у настави физичког васпитања.....	7
3. Значај система континуираног праћења физичког развоја и моторичких способности у настави физичког васпитања.....	9
4. Модел континуираног праћења физичког развоја и моторичких способности у настави физичког васпитања.....	11
5. Батерија тестова за праћење физичког развоја и моторичких способности у настави физичког васпитања.....	13
6. Критеријумске референтне вредности	21
7. Организација и протокол тестирања	25
8. Педагошке импликације.....	27
9. Литература.....	29
Упутство за коришћење софтвера FiSpro (физичке способности).....	33

1. УВОД

Физичко васпитање је једини школски предмет усмерен на физички развој и здравље деце и младих. Он представља педагошки процес којим се омогућује интегрални развој ума, тела и духа, те је потребна његова даља афирмација као базичног наставног предмета. Заступање ове идеје донело је физичком васпитању, као наставном предмету, проширену улогу и одређену врсту одговорности. Та одговорност се огледа у садржајима овог предмета који обрађују многа савремена питања у оквиру образовног процеса са карактеристикама које не нуди ни једно друго наставно и школско градиво. Ова одговорност је утемељена у Одлуци о улози спорта у образовању, коју је Европски парламент усвојио у новембру 2007. године. У преамбули Одлуке посебно се указује на чињеницу да је физичко васпитање једини школски предмет у оквиру којег се деца припремају за здрав живот, да је оно усмерено на њихов целокупни физички и ментални развој, да се кроз њега преносе важне друштвене вредности као што су: правичност, самодисциплина, солидарност, толеранција, тимски дух и „фер плеј” и да се заједно са спортом сматра једним од најважнијих оруђа у социјалној интеграцији (Hardman, 2009).

Развијене земље широм света све већи значај придају улози наставе физичког васпитања у промовисању здравог начина живота а настава физичког васпитања у већини тих земаља представљена је као један од главних чинилаца у формирању позитивног односа младих према физичком вежбању и спорту. Подстицање раста и развоја, утицај на правилно држање тела и развој моторичких способности најважнији су задаци наставе физичког васпитања. Наставник физичког васпитања требало би да прати физички развој ученика и да кроз наставу физичког васпитања, као и кроз друге ванчасовне облике рада, развија и усавршава моторичке способности ученика у складу са њиховим могућностима. Поред наведених, још један веома важан задатак, који наставници физичког васпитања имају, јесте да у току процеса наставе физичког васпитања оспособе ученике да стечена знања, умења и навике користе у свакодневним условима живота и рада, као и да непрестано указују на позитивну везу између физичког вежбања и здравља (Carlson, 1995; Ennis, 1996; Portman, 1995; Robinson, 1990).

Узимајући у обзир наведене задатке, као и сам циљ наставе физичког васпитања, неоспорно је да наставник физичког васпитања мора пратити физички раст и моторички развој ученика, како би могао да утврди њихово стање по питању физичког и моторичког развоја. Другим речима, континуирано праћење физичког развоја и развоја моторичких способности ученика требало би и морало да буде саставни део програма физичког васпитања ради остваривања циља и задатака овог наставног предмета.

На основу сагледавања постојећих система и модела праћења физичког развоја и моторичких способности ученика у различитим земљама, обимне анализе доступних научних и стручних радова о проблему праћења ученика у настави физичког васпитања код нас и у свету, као и на основу истраживања које је спроведено на репрезентативном узорку ученика основношколског узраста Републике Србије (Завод за вредновање квалитета образовања и васпитања и Факултет спорта и физичког васпитања из Београда, 2011–2014), установљени су модел и батерија тестова за праћење физичког развоја и развоја моторичких способности ученика у настави физичког васпитања. Овај модел ће бити имплементиран у Систем континуираног праћења физичког развоја и развоја моторичких способности ученика основних школа у Републици Србији. Осим тога, на основу добијених података из истраживања дефинисани су, поред већ постојећих дефинисаних области стандарда постигнућа у настави физичког васпитања (*Осјосодљеностѝ у вешѝинама, Знања о физичком вежбању и физичком васѝишању и Вредновање физичкоѝ вежбања и физичкоѝ васѝишања од сѝране ученика*) и стандарди за област *Развој моторичких сѝосодљеностѝи*.

Предложени модел и систем праћења физичког развоја и развоја моторичких способности у складу су са циљем и задацима наставе физичког васпитања код нас и у сагласју су са савременим тенденцијама праћења физичког развоја и развоја моторичких способности у оквиру наставе физичког васпитања у свету.

2. ЦИЉЕВИ СИСТЕМА КОНТИНУИРАНОГ ПРАЋЕЊА ФИЗИЧКОГ РАЗВОЈА И МОТОРИЧКИХ СПОСОБНОСТИ У НАСТАВИ ФИЗИЧКОГ ВАСПИТАЊА

У програму физичког васпитања јасно се истиче да је „циљ физичког васпитања да разноврсним и систематским моторичким активностима, у повезаности са осталим васпитно-образовним подручјима, допринесе интегралном развоју личности ученика (когнитивном, афективном, моторичком), развоју моторичких способности, стицању, усавршавању и примени моторичких умења, навика и неопходних теоријских знања у свакодневним и специфичним условима живота и рада”¹, па се може констатовати да би пут ка остварењу овако зацртаног циља физичког васпитања био изгледнији уколико би ученици, на прави начин и у право време, били усмерени на развијање и усавршавање сопствених предиспозиција. У складу са наведеним циљем физичког васпитања, основни циљеви Система континуираног праћења физичког развоја и моторичких способности ученика у оквиру наставе физичког васпитања су:

- да се помоћу тестирања омогући систем повратних информација за сваког ученика о његовом сопственом нивоу моторичких способности и физичког развоја;
- да се на основу добијених резултата дају одређене препоруке и савети ученицима како да побољшају или очувају свој тренутни ниво способности и
- да се у току тестирања ученици образују и разумеју значај физичке активности и моторичких способности за сопствено здравље.

Секундарни циљ Система континуираног праћења физичког развоја и моторичких способности ученика у оквиру наставе физичког васпитања је:

- стварање базе података за научноистраживачка проучавања различитих проблема (биолошких, антропометријских, моторичких, физиолошких и др.) код деце и младих са аспекта здравственог стања целокупне нације и разумевање феномена физичког развоја и моторичких способности, као и њихове демографије.

¹ „Службени гласник РС – Просветни гласник”, 10, Београд, 2004, стр. 63.

3. ЗНАЧАЈ СИСТЕМА КОНТИНУИРАНОГ ПРАЋЕЊА ФИЗИЧКОГ РАЗВОЈА И МОТОРИЧКИХ СПОСОБНОСТИ У НАСТАВИ ФИЗИЧКОГ ВАСПИТАЊА

Једини организован систем за праћење физичког развоја и моторичких способности деце и младих у оквиру наставе физичког васпитања у Србији постојао је у Београду у периоду од седамдесетих до деведесетих година XX века. Од тада, па до данас, није био успостављен ни један други систем континуираног праћења физичког развоја и моторичких способности ученика у процесу наставе физичког васпитања. Професори физичког васпитања до сада нису били у обавези да континуирано прате физички развој и моторичке способности својих ученика. У делу Програма физичког васпитања, који се односи на праћење и вредновање, они су само упућени да се она изводе „на основу савладаности програмских садржаја којима се подстиче развој оних физичких способности за које је овај узраст критичан период због њихове трансформације под утицајем физичких активности – координације, гipкости, равнотеже, брзине, снаге и издржљивости”². Већина професора физичког васпитања у Србији која је до сада тестирала ученике, користила је тестове за процену моторичких способности и норме (као референтни стандард за одговарајући узраст и пол ученика на свим тестовима) установљене на националном узорку још за време функционисања старог модела у Београду. На основу тих норми професори су врло често оцењивали моторичке способности ученика и вршили поређења међу њима.

Према данашњим концептима праћења физичког развоја и моторичких способности ученика у свету, приликом тестирања, добијени резултати **не би смели да се користе за евентуална поређења и оцењивање ученика**. Негативна искуства одређеног броја ученика који углавном имају слабије резултате на тестовима који су претежно такмичарског карактера, представљају један од разлога за њихов негативан став према настави физичког васпитања (Corbin, 2002; Millslagle&Keyes, 2000; Luke and Sinclair, 1991; Milanović i Radisavljević, 2007).

Иако се у многим школама задржала пракса тестирања ученика у оквиру наставе физичког васпитања, у највећем броју случајева ученици нису били упознати са сврхом тих тестирања, није им било објашњено због чега су она важна, због чега тестирање моторичких способности и физичког развоја није наилазило на одобравање ученика, као што је, уосталом, доскора био случај и у већини развијених земаља у свету. О томе колико су ученици упознати са сврхом и начином извођења тестова, као и каква је корист од праћења и процењивања нивоа моторичких способности и физичког развоја код деце и младих, доста је дискутовано последњих година. Нека од истраживања су указала да велики број ученика генерално нема позитиван став према тестирању физичког развоја и моторичких способности јер највећи број њих не схвата какву корист имају од тестирања, при чему сматрају да тестирања нису забавна. Према мишљењу ових аутора, потребно је учинити нешто више како би се побољшала искуства која ученици имају приликом тестирања.

Уколико се жели да ученичка искуства са тестирања буду позитивна према тестирањима физичког развоја и моторичких способности, морају се узети у обзир ученичке перцепције и њихови ставови према тестирањима када се она планирају и креирају.

Професори физичког васпитања имају обавезу и одговорност да науче ученике зашто је важно водити рачуна о сопственом физичком развоју и моторичким способностима и како то да чине. Виђење и приступ професора физичког васпитања овом проблему у великој мери може утицати и на учениково виђење и став према учествовању у процени физичког развоја и моторичких способности.

² „Службени гласник РС – Просветни гласник”, 5, Београд, 2008, стр. 65.

Као што је већ напоменуто, последњих година је у САД и у неким европским земљама дошло до сасвим новог сагледавања сврсисходности праћења физичког развоја и моторичких способности ученика у настави физичког васпитања, и то углавном на основу одређеног броја истраживања која су указала на везу између физичког развоја, моторичких способности и здравља. Из тих разлога дошло је до одређених промена и у батеријама којима се ученици тестирају у односу на некадашње батерије.

Већина данашњих батерија за процену физичког развоја и моторичких способности састоји се од тестова којима се мере и прате оне компоненте чији се резултати индиректно могу довести у везу са здрављем деце. Развијене земље широм света почеле су све више да придају значај улози наставе физичког васпитања у промовисању здравог начина живота, тако да је настава физичког васпитања у већини тих земаља представљена као један од главних чинилаца у формирању позитивног односа младих према физичком вежбању и спорту. Према мишљењу аутора који се баве овом проблематиком, праћење физичког развоја и моторичких способности ученика у оквиру овако осмишљене наставе физичког васпитања може једино да „опстане” уколико је у складу са циљем и задацима наставе физичког васпитања који се односе на промовисање здравог начина живота и промовисање позитивног односа према физичкој активности, вежбању и спорту.

Другим речима, процена физичког развоја и моторичких способности деце и младих требало би да обухвати, поред **мерења и праћења одређених компоненти физичког развоја и моторичких способности ученика, и едукацију ученика о значају, начину и методама за побољшање сваке од компоненти, односно да промовише позитивне вредности према физичком вежбању и физичкој активности уопште**, што би омогућило развој позитивних ставова ученика (Flohr&Williams, 1997; Hopple&Graham, 1995; Keating et al., 2003; Jackson, 2000; Ortega et al., 2008; Carlson, 1995; Ennis, 1996; Portman, 1995; Robinson, 1990, Corbin et al., 1995).

4. МОДЕЛ КОНТИНУИРАНОГ ПРАЋЕЊА ФИЗИЧКОГ РАЗВОЈА И МОТОРИЧКИХ СПОСОБНОСТИ У НАСТАВИ ФИЗИЧКОГ ВАСПИТАЊА

Заједничко за све моделе праћења физичког развоја и моторичких способности јесте што сви поседују одговарајуће батерије тестова, углавном задовољавајућих метријских карактеристика, настале у складу са научним сазнањима у времену у коме су модели функционисали. Евидентно је да су се структуре батерија тестова током времена мењале, усавршавале и прилагођавале концептима новијих модела праћења физичког развоја и развоја моторичких способности деце и младих. До осамдесетих година прошлог века, у највећем броју тестирања моторичких способности деце и младих, која су вршена у циљу праћења њиховог развоја, батерије тестова су, углавном, садржале тестове којима су се процењивала и пратила хипотетичка физичка својства човека (снага, брзина, издржљивост, гипкост, координација, прецизност и равнотежа). Према Курелићу и сарадницима (1975), целокупан моторички простор назван „механизмом за регулацију кретања” функционише на основу 4 фундаменталне латентне моторичке димензије. Фактори који су изоловани као латентне димензије дефинисане тим механизмима су: фактор који се заснива на механизму структурирања кретања одговоран за варијабилитет и коваријабилитет већине тестова координације, тестова брзине, као и тестова равнотеже, затим фактор синергистичког аутоматизма и регулације тонуса одговоран за варијабилитет и коваријабилитет мера гипкости, фактор регулације интензитета ексцитације одговоран за варијабилитет и коваријабилитет свих мера експлозивне снаге и фактор регулације трајања ексцитације одговоран за варијабилитет и коваријабилитет свих тестова репетитивне и статичке снаге. Треба истаћи да је структура моторичког простора релативно стабилна, непроменљива категорија, јер се од њених првих дефинисања није у битнијој мери мењала, а не мења се ни у онтогенетском развоју јединке (Marsh, 1993). Међутим, без обзира на стабилност структуре, осамдесетих година прошлог века, појављују се новине у праћењу физичког развоја и моторичких способности ученика, што у англосаксонском говорном подручју одговара праћењу *physical fitness*-а. Тако, *physical fitness* претпоставља „сет атрибута” које људи поседују, или могу да достигну путем вежбања, а који су повезани са способношћу да се изведе одређена физичка активност (U.S. Department of Health and Human Services, 1996). Тих година долази до поделе најчешће разматраних компоненти или перформанси физичког развоја и моторичких способности у две групе: компоненте које су више повезане са здрављем (енг. *health related fitness*), у које се убрајају кардиореспираторна издржљивост, мишићна издржљивост и снага, телесна композиција и гипкост, и компоненте које претпостављају одређене вештине, повезане са извођењем одређене вежбе или физичке активности (енг. *skill related fitness*), а у њих се убрајају: агилност, равнотежа, координација, брзина, сила и време реакције (Caspersen et al., 1985).

Анализирајући структуре батерија тестова у моделима који се примењују у САД и који су везани за тзв. концепт усмерен на здравље (енг. *health related concept*), може се приметити да оне обухватају тестове којима се тестирају оне компоненте физичког развоја и моторичких способности, на основу којих се може индиректно говорити о здравственом статусу деце. На првом месту то је кардиореспираторна издржљивост, затим гипкост, масна компонента телесног састава и мишићна снага. У Европи се примењују батерије тестова за тестирање физичког развоја и моторичких способности које, поред ових компоненти, садрже и агилност, време реакције, координацију, равнотежу, то јест оне компоненте за које је неопходан одређени ниво вештине (енг. *skill related fitness*). Ове компоненте или моторичке способности јесу битне приликом идентификације и селекције деце за одређене спортове. С друге стране, ове компоненте није могуће непосредно довести у везу са здрављем. Другим речима, особа може бити здрава и бити „фит”, а да не поседује добре резултате приликом тестирања компоненти којима се процењују специфичне вештине.

Приликом конструисања модела праћења физичког развоја и развоја моторичких способности ученика, који би био применљив у нашем образовно-васпитном систему, водило се рачуна да концепт мора бити усклађен са циљем и задацима наставе физичког васпитања. **Праћење физичког развоја и развоја моторичких способности ученика у оквиру наставе физичког васпитања треба да буде саставни део Програма физичког васпитања и у функцији промовисања здравог начина живота, промовисања позитивног односа према физичкој активности, вежбању и спорту.**

Другим речима, у току праћења физичког развоја и моторичких способности деце и младих, наставници физичког васпитања требало би да се баве, осим мерењем и праћењем одређених компоненти *fitness*-а ученика, и образовањем ученика о значају, начину и методама за побољшање сваке од компоненти физичког развоја и моторичких способности, и да допринесу промовисању позитивних вредности према физичком вежбању и физичкој активности уопште, а у циљу превенције и очувања здравља.

Систем праћења физичког развоја и моторичких способности ученика у оквиру наставе физичког васпитања у основи прати концепт тзв. **модела процене физичког развоја и моторичких способности повезаних са здрављем.**

То значи да су у основи структуре батерије тестова у моделу садржани тестови за праћење и процену **кардиореспираторне издржљивости (процена аеробног капацитета)**, за процену **телесног састава (посебно телесне масноће)** и за процену **мишићне снаге, издржљивости у мишићној снази и гipкости.**

Основа структуре батерије тестова у моделу праћења физичког развоја и развоја моторичких способности ученика прати концепт усмерен на здравствено стање ученика. Осим тога, наставник треба да пружи ученику и његовим родитељима и одређене информације о једном делу моторичког простора који није директно везан за здравље али је од несумњивог значаја за целокупан механизам за регулацију кретања (према Курелићу и сар., 1975). Тај део моторичког простора може се дефинисати као фактор који се заснива **на механизму структурирања кретања и који је одговоран за варијабилитет и коваријабилитет већине тестова координације и тестова брзине.** Применом једног од тестова агилности у структури батерије тестова може се, у процени тог дела моторичког простора, обухватити и тај механизам, и на тај начин батерија тестова обухвата све минимално неопходне компоненте у праћењу физичког развоја и развоја моторичких способности ученика. Овако проширени концепт „модела физичког развоја и моторичких способности повезаних са здрављем” у складу је са циљем и задацима наставе физичког васпитања код нас, тако да примена оваквог модела доприноси и ефикасности наставе.

5. БАТЕРИЈА ТЕСТОВА ЗА ПРАЋЕЊЕ ФИЗИЧКОГ РАЗВОЈА И МОТОРИЧКИХ СПОСОБНОСТИ У НАСТАВИ ФИЗИЧКОГ ВАСПИТАЊА

На основу претходне анализе тестова у различитим моделима праћења физичког развоја и моторичких способности ученика у свету, као и на основу провере њихових метријских карактеристика на нашој основношколској популацији, предложена структура батерије тестова, применљива у настави физичког васпитања, обухвата следеће тестове и технике мерења за праћење физичког раста, развоја, састава тела и моторичких способности. За праћење физичког раста и састава тела, минималан број информација довољних за објективну анализу добија се на основу показатеља о:

- висини тела;
- маси тела и
- масној компоненти телесног састава (индекс телесне масе).

За праћење развоја моторичких способности, минималан број информација за објективну анализу добија се на основу резултата у тестовима:

- трчање на 20 м са прогресивним повећањем брзине (у даљем тексту шатл ран) (за процену кардиореспираторне издржљивости);
- претклон у седу (за процену гipкости);
- лежање–сед за 30 секунди, скок удаљ, издржај у згибу (за процену снаге и издржљивости у снази) и
- чунасто трчање 4 x 10 м (за процену агилности).

ПРАЋЕЊЕ ФИЗИЧКОГ РАСТА И САСТАВА ТЕЛА

Са порастом броја гојазних младих особа, у батерије тестова за процену физичког развоја и моторичких способности додају се инструменти за процену удела масне компоненте у укупној маси, као најадекватније мере којом се идентификује гојазност. Праћењем масне компоненте телесног састава може се превентивно деловати на сузбијању прекомерне масе тела и гојазности код младих и на тај начин могу се предупредити многе болести које се јављају код гојазних особа, као и њихови трагични исходи. Гојазност у детињству може да изазове одређене психофизичке здравствене проблеме, као што су на пример: недостатак самопоуздања и самоопажања, стид, депресију, кардиоваскуларне болести, хипертензију и тип 2 дијабетеса. Код одраслих особа, прекомерна маса тела и гојазност се наводе као фактори „број један” у настанку великог броја болести као што су: болести срца, хипертензија, мождани удар, неке врсте канцера, тј. болести које су најчешћи узроци преране смрти (Burke et al., 2005; Ribeiro et al., 2003; Schwartz & Puhl, 2003; Sjoberg et al., 2005; Swallen et al., 2005; Radisavljević Janić, 2010; Lazarević et al., 2011; Mokdad et al., 2004).

Технике мерења раста и телесног састава

Висина љела

Висина тела мери се стадиомером. При мерењу, ученици су боси и у опреми за наставу физичког васпитања, стоје у усправном ставу на чврстој подлози. Пре почетка мерења, наставник објашњава ученицима процедуру мерења. Задатак ученика је да исправи леђа колико је то могуће, споји стопала, са главом у положају франкфуртске равни. Мерилац стоји с леве стране испитаника и контролише да ли је кичма поравната са скалом стадиометра, затим спушта хоризонтални граничник док не додирне теме испитаника. Резултат се очитива на скали у висини горње странице троуглог прореза граничника са тачношћу од 0,1 цм.

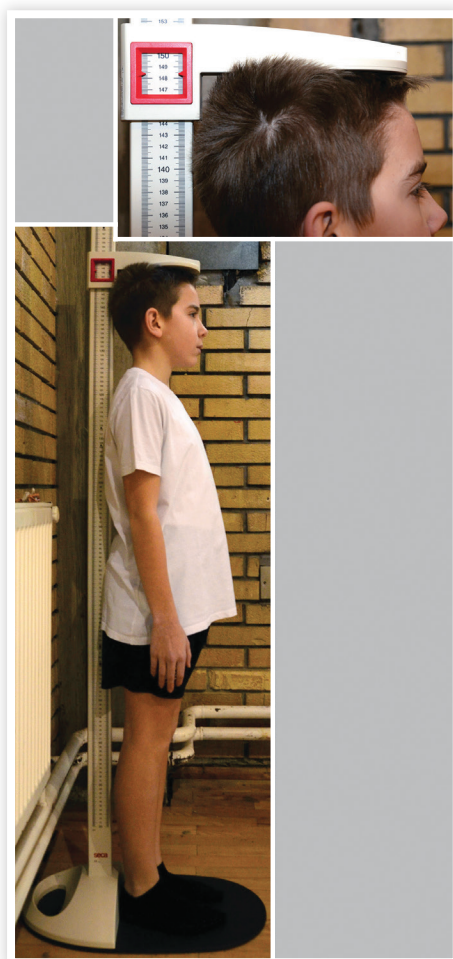

Маса љела

Маса тела мери се вагом са тачношћу од 0,1 кг. Вага се поставља на чврсту водоравну подлогу. Ученици су боси, у опреми за наставу физичког васпитања. При мерењу, стоје на средини ваге у усправном ставу, гледајући право и не померајући се, док се мерење не заврши. Наставник очитава резултат на дисплеју ваге.



Индекс љелесне масе – БМИ

Индекс телесне масе (енг. *body mass index* – BMI) израчунава се преко математичке формуле која доводи у однос висину и масу појединца или, прецизније, представља масу тела (у кг) подељену са висином (израженом у метрима на квадрат). Дакле, $BMI = \frac{m}{h^2}$.

ПРАЋЕЊЕ МОТОРИЧКИХ СПОСОБНОСТИ

Процена мишићне снаге, издржљивости у мишићној снази и гipкoсти

Мишићна снага и издржљивост, као и гipкoст, јесу моторичке способности које су у великој мери одговорне за добар постурални статус особе. Истраживања су показала да смањена гipкoст мишића задње ложе (енг. *hamstring flexibility*) представља фактор ризика за повреде мишића задње ложе. Осим тога, у истраживањима која се баве проценом мишићне снаге и издржљивости појављује се појам способности мишића (неуромишићна функција) под којим се подразумева да специфични мишићи, или читаве мишићне групе, треба да буду оспособљене за генерисање одређене јачине (мерене као јачина), да могу да издрже поновљене контракције у одређеном временском периоду (мерено као мишићна издржљивост), као и да могу да изводе максималне, динамичке контракције (мерено као експлозивна снага) како би цео мишићно-скелетни систем функционисао избалансирано и здраво (Ruiz et al., 2006). Улога тзв. способности мишића у извођењу различитих вежби и активности у току свакодневног живота, као и у превенцији одређених болести и повреда (скелетно-мишићне повреде, болови у леђима, напетост у вратном делу и др.) одавно је уочена од стране стручњака (Wolfe, 2006).

Тест за процену гipкoсти доњег дела кичменог стуба и задње ложе бутa

Преиклон у седу

Опрема и реквизити потребни за извођење теста:

Дрвени сандук дужине 45 цм, ширине 35 цм и висине 32 цм. Мере горње плоче су: дужина 60 цм и ширина 35 цм, ова горња плоча прелази 15 цм страну сандука о којој се ученик опире ногама, скала распона од 0 до 60 цм означена је на средини горње плоче, са клизним лењиром који се налази на скали плоче који испитаник гура рукама.

Опис извођења теста: Ученик седа бос испред сандука, испруженим ногама поставља стопала на предњу страну сандука. Наставник треба да клекне поред ученика и да му притиском на колена онемогући да погрчи ноге. Са испруженим рукама (једна преко друге) испред себе, ученик се, не грчећи ноге, нагиње напред што је могуће више и равномерно рукама гура клизни лењир лагано са напредовањем и без замаха. Резултат је одређен најдаљом позицијом коју ученик досегне врховима својих прстију. Тест се понавља два пута и уписује бољи резултат (изражен у сантиметрима).

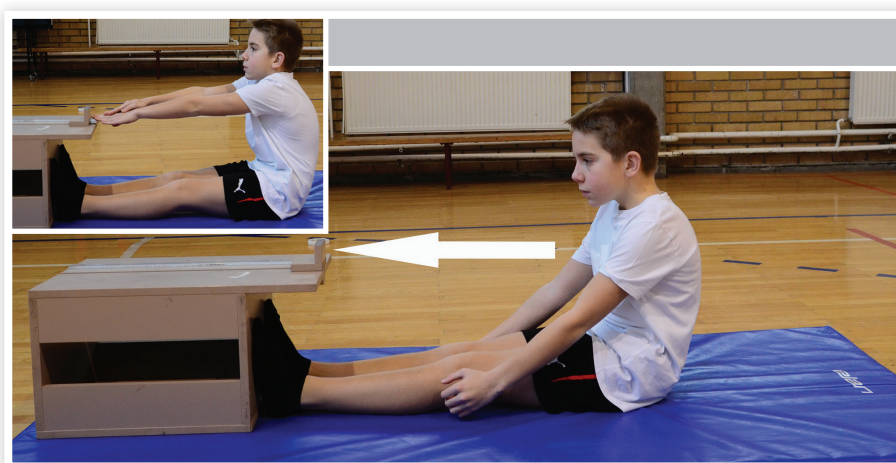

Тест за процену мишићне снаге

Скок удаљ из местѝа

Опрема и реквизити потребни за извођење теста: мерна трака са тачношћу од 1 цм, равна, али не клизава, површина са обележеним скакалиштем на коме је место одраза на истом нивоу као место доскока.

Опис извођења теста: Одскок и доскок треба да су обавезно суножни. Ученик скаче у опреми за наставу физичког васпитања. Задатак ученика је да суножним одскоком скочи што даље. Као тачка мерења узима се тачка додира пете са површином, која је најближа линији одскока. Изводе се три скока, неправилно изведен скок се понавља. Бележи се најдаље изведен скок. Резултат се исказује у центиметрима.

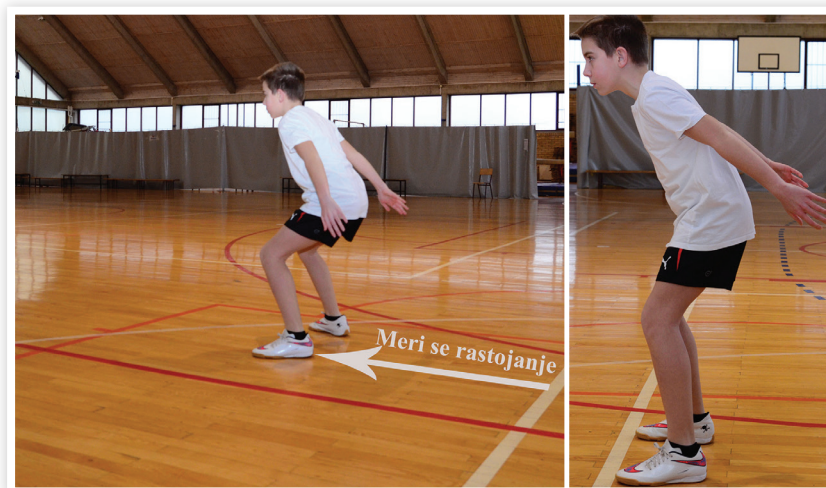

Тестови за процену издржљивости у мишићној снази

Лежање–сед за 30 секунди

Опрема и реквизити потребни за извођење теста: струњача и штоперѝца

Опис извођења теста: Ученик лежи на леђима са рукама на потиљку и ногама погрченим у коленима под углом од 90 степени, фиксираним од стране другог ученика (помоћника у реализацији теста). Из лежећег положаја, ученик треба да направи максималан број прегѝбања напред, на тај начин да сваки пут лактовима додирне колена. Број правилно урађених подизања трупа из лежећег положаја за 30 секунди одређује резултат.



Издржај у зјиду на вратици

Опрема и реквизити потребни за извођење теста: доскочно вратило и штоперица

Опис извођења теста: Ученик се уз помоћ столице или наставника хвата за притку подхватом у ширини рамена. Брада треба да му се налази изнад или у висини притке. Кад ученик заузме овај почетни положај, пушта се или му се уклања столица. Тада наставник укључује штоперицу и мери време у коме ученик успева да задржи почетни положај. Ученик мора држати опружене ноге и не сме да се љуља. Штоперица се зауставља када се брада спусти испод висине притке. Резултат се исказује у секундама.

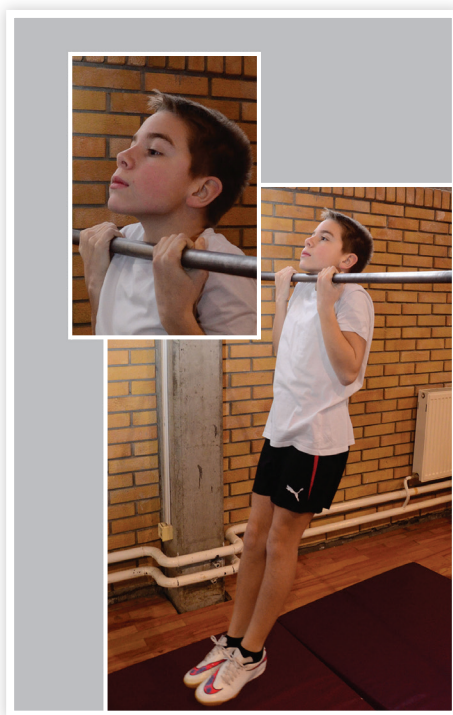

Процена агилности

Иако је опредељење да се у моделу праћења физичког развоја и развоја моторичких способности ученика прати концепт усмерен на здравствено стање ученика, укључивање теста 4 x 10 м, као једног од тестова агилности чији резултати нису везани за здравље, обезбеђује наставнику одређене информације о делу моторичког простора који се може дефинисати као фактор који се заснива на механизму структурирања кретања.

Тест за процену агилности

Чунастио њрчање 4 x 10 м

Опрема и реквизити потребни за извођење теста: обележена стаза за трчање на чистом, неклизавућем поду, два сунђера и штоперица. Стаза се обележава тако што се на растојању од 10 м нацртају или обележе на поду две паралелне линије дужине 1,2 м (кредом или лепљивом траком у боји). На другој обележеној паралелној линији, на крају стазе, постављају се два сунђера.

Опис извођења теста: Ученик са стартне линије на дати знак трчи што брже може по означеној стази до линије на другом крају стазе коју мора да пређе стопалом једне ноге и узме први сунђер, затим прави окрет, враћа се назад истим правцем, поново стаје стопалом

једне ноге преко стартне линије, оставља сунђер и окреће се и трчи назад до друге линије, где узима други сунђер, прави окрет и завршава тест спринтом преко стартне линије (за то време претрчи 40 м). Мерење времена почиње на дати знак (тад испитаник почиње да трчи), а завршава се када ученик пређе преко стартне линије пуним стопалом после четири пута претрчане деонице од 10 м. Деонице треба трчати максималним могућностима. Грешке су ако ученик не пређе стопалом преко линије или ако не трчи правом путањом стазе и у том случају мерење се понавља. Резултат се исказује у секундама.

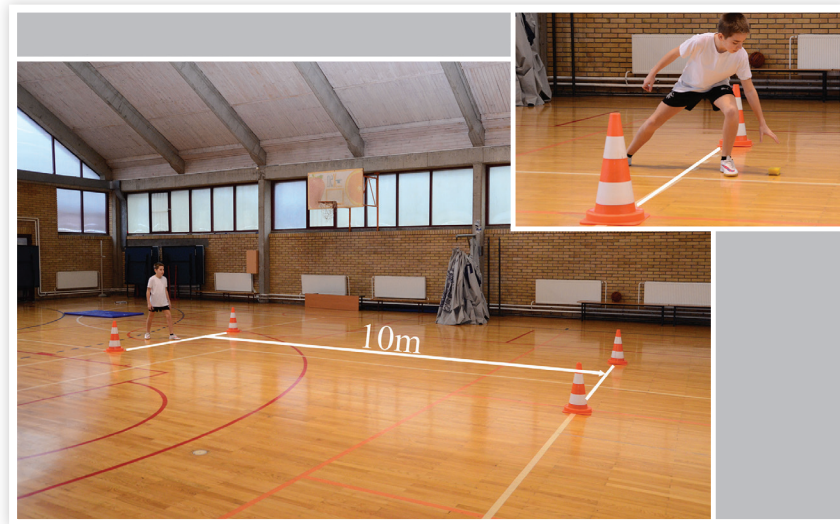

Процена кардиореспираторне издржљивости

Кардиореспираторна издржљивост представља једну од најважнијих компоненти функционалних способности. Повезана је са факторима ризика од кардиоваскуларних обољења у детињству, адолесценцији и у одраслом добу и значајан је предиктор успешности у свакодневним животним и спортским активностима. У истраживањима у свету постоје докази да ниво кардиореспираторне издржљивости у детињству опада и да је овај однос независан од физичке активности. Добра кардиореспираторна издржљивост током детињства и адолесценције повезана је са здравственим кардиореспираторним профилем током тих година и у каснијем животном добу. Кардиореспираторна издржљивост је делимично под утицајем генетских фактора и редовног вежбања, чији ниво опада са узрастом (Mesa et al., 2006; Ortega et al., 2007; Welk et al., 2011, Eisenmann et al., 2005; Sallis et al., 1988; Armstrong et al., 2011; Haskell et al., 2007; Haskell et al., 2007; Ekelund et al., 2007; Ruiz et al., 2006a, b; Bouchard & Rankinen, 2001; Radisavljević Janić et al. 2012).

Тест за процену кардиореспираторне издржљивости

Трчање на 20 м са непроменљивим повећањем брзине (шајл ран)

Опрема и реквизити потребни за извођење теста: Уређај за пуштање ЦД-а и ЦД са снимљеним сигналом за реализацију теста, штоперица и стаза дужине 20 м

Опис извођења теста: Ученици трче између две линије на растојању од 20 м према темпу који је диктиран звучним сигналом са ЦД-а. На сваки звучни сигнал ученик се мора налазити са оба стопала преко линије. Циљ теста је да ученик претрчи што већи број деоница. Почетна брзина је 8,5 км на час (20 м за 9 с) и одговара лаганом трчању (на граници брзог хода) а сваког минута повећава се брзина за 0,5 км на час. Тест се прекида када ученик више није у

могућности да прати задати темпо, односно када три пута заредом не стигне да пређе линију када се огласи звучни сигнал. Сваки ниво садржи одређен број деоница. Одустајање ученика бележи се као протекло време од започетог тестирања. Резултат је изражен у секундама. Време одустајања ученика бележи наставник и контролни мерилац (ученик). На растојањима од 20 м тј. на линијама које ученици треба да пређу налазе се још по два помоћна контролора (ученика) који контролишу прелазак испитаника преко линија. Напомена: Пре почетка теста ученицима се објашњава задатак. Са ученицима млађих разреда потребно је да у току почетних нивоа наставник трчи са њима и одржава одговарајући темпо трчања.



6. КРИТЕРИЈУМСКЕ РЕФЕРЕНТНЕ ВРЕДНОСТИ

Критеријумске референтне вредности представљају нову врсту стандарда у праћењу физичког развоја и моторичких способности деце и младих. У ранијим системима праћења физичког развоја и моторичких способности користио се углавном нормативни референтни стандард, односно дефинисане су норме за сваку компоненту физичког развоја и моторичких способности. Табеле са нормама биле су конструисане на основу перцентила, према полу и узрасту ученика, тако да је наставник могао да прати промене у вредностима код неког ученика упоређујући његове резултате са дефинисаним нормама, али добијени резултати нису били повезани са здравственим стањем ученика. Другим речима, овакве информације о стању физичких способности нису указивале и упозоравале на евентуални здравствени ризик код ученика.

У складу са новим концептом у праћењу физичког развоја и моторичких способности, добијени подаци са тестирања доводе се у индиректну везу са добрим здрављем деце и младих. За разлику од нормативног референтног стандарда, на основу добијених резултата детерминишу се минимални нивои физичког развоја и моторичких способности, који су неопходни како би се „заштитило” здравље детета или, другим речима, смањио ризик од могућих здравствених проблема у одраслом добу. Резултати изнад минималних нивоа за сваку компоненту физичког развоја и моторичких способности класификују се као прихватљиви, а резултати који се налазе испод класификују се у групу резултата које треба побољшати.

У Европи, са појавом *Хелена* студије дошло је до покушаја детерминисања одређених критеријумских референтних вредности у праћењу физичког развоја и развоја моторичких способности код адолесцената. На основу великог броја истраживања дати су и нормативни и критеријумски референтни стандарди за адолесценте. Скала од 1 до 100 је дата како би сваки адолесцент могао да одреди свој резултат на тој скали. А посебно је дато пет зона које су препоручене уколико се праћење и евалуација изводи у образовне и здравствене сврхе (кроз образовни систем). То су: веома лоше ($X < P_{20}$), лоше ($P_{20} \leq X \leq P_{40}$), средње ($P_{40} \leq X \leq P_{60}$), добро ($P_{60} \leq X \leq P_{80}$) и веома добро ($X \geq P_{80}$). На основу ових препорука дате су у *ALPHA fitness* батерији референтне вредности које одговарају предложеним зонама (*The ALPHA Health-Related Fitness Test Battery for Children and Adolescents – Test Manual*).

У Калифорнији се спроводи обавезно праћење физичког развоја и развоја моторичких способности ученика на државном нивоу применом *Fitnessgram-Activitigram* програма (California Physical Fitness Test Reference Guide, 2013). Према њиховом начину праћења, постигнут резултат сваког ученика класификује се у здравствену зону и друге зоне према поједним компонентама физичког развоја и моторичких способности. За кардиореспираторну издржљивост (аеробни капацитет) одређене су три зоне: здравствена фитнес зона (енг. *Healthy Fitness Zone*), зона неопходних побољшања (енг. *Needs Improvement*) и зона здравственог ризика (енг. *Needs Improvement – Health Risk*). За телесни састав одређене су четири зоне: зона неухрањености (енг. *Very Lean*), „здравствена фитнес зона” (енг. *Healthy Fitness Zone*), зона неопходних побољшања (енг. *Needs Improvement*) и зона здравственог ризика (енг. *Needs Improvement – Health Risk*). За мишићну снагу и издржљивост у снази, као и за гипкост, одређене су две зоне: „здравствена фитнес зона” (енг. *Healthy Fitness Zone*) и зона неопходних побољшања (енг. *Needs Improvement*). **Уочава се да су само за кардиореспираторну издржљивост и телесни састав додате зоне које представљају зоне здравственог ризика, док се за остале компоненте на томе не инсистира.** Може се закључити да је овакав приступ у складу са истраживањима која указују да су ове две компоненте у највећој мери повезане са здравственим стањем деце и младих (Carnethon et al., 2005; Plowman et al, 2006; Moreno et al., 2006; Ortega et al., 2008).

Узимајући у обзир претходно наведене моделе одређивања критеријумских референтних вредности, а имајући у виду и образовне стандарде који су одредили један од циљева овог истраживања који се односио на дефинисање образовних стандарда за физичко васпитање (област моторичке способности), предложено је да се доња граница (тзв. здравствена зона) постави на 25 перцентила, што практично значи да се очекује да за дати узраст и пол 75% ученика буде у стању да оствари одговарајући резултат који се налази у овој зони.

НАЧИН ТУМАЧЕЊА КРИТЕРИЈУМСКИХ РЕФЕРЕНТНИХ ВРЕДНОСТИ

У Табели 1 дати су подаци за узраст од трећег до осмог разреда, за оба пола. За све праћене компоненте физичког развоја и моторичких способности дате су зона испод просека (црвена боја) и здравствена зона (зелена и жута боја). Резултати ученика који су за његов узраст и пол око просека (зелена боја) или изнад просека (жута боја) указују да његов физички развој и моторичке способности не угрожавају његово здравље. Резултати ученика који су за његов узраст и пол, у зони испод просека (црвена боја), указују да његов физички развој и моторичке способности захтевају побољшања како то не би угрозило његово здравље.

Наставник прати одређену колону за узраст и, према учениковом оствареном резултату, сврстава га у једну од ових зона. Ученику треба објаснити шта значе добијени резултати у односу на критеријумске референтне вредности и посаветовати га на основу добијених резултата како да одржава или поправи затечено стање.

Табела 1. Кришеријумске референшне вредности за дечаке и девојчице, према узрасту (од шреће до осмој разреда) за све шестиве

Пол	Разред	BMI		LiS (br)		SuD (cm)		SR (s)		PuS (cm)		4x10m (s)		IuZ (s)		
		15.8	15.8 ÷ 19.7	16	16 ÷ 22	116	116 ÷ 145	145	125 ÷ 260	15	15 ÷ 22	14.14	14.14 ÷ 12.33	8	8 ÷ 27	
Девојчице	3	15.8	15.8 ÷ 19.7	16	16 ÷ 22	22	116 ÷ 145	145	125 ÷ 260	15	15 ÷ 22	14.14	14.14 ÷ 12.33	8	8 ÷ 27	
	4	16.1	16.1 ÷ 20.9	17	17 ÷ 23	23	122 ÷ 154	154	139 ÷ 278	14	14 ÷ 22	13.67	13.67 ÷ 12	8	8 ÷ 31	
	5	16.5	16.5 ÷ 21.3	18	18 ÷ 24	24	132 ÷ 164	164	165 ÷ 310	14	14 ÷ 23	13.3	13.3 ÷ 11.7	9	9 ÷ 36	
	6	17.3	17.3 ÷ 22.1	19	19 ÷ 25	25	140 ÷ 173	173	175 ÷ 330	13	13 ÷ 22	13	13 ÷ 11.45	10	10 ÷ 41	
	7	17.8	17.8 ÷ 22.2	20	20 ÷ 26	26	150 ÷ 190	190	201 ÷ 383	14	14 ÷ 24	12.75	12.75 ÷ 11.09	14	14 ÷ 53	
	8	18.7	18.7 ÷ 22.9	21	21 ÷ 27	27	165 ÷ 205	205	230 ÷ 419	14	14 ÷ 25	12.38	12.38 ÷ 10.81	20	20 ÷ 60	
	Дечаки	разред	BMI		LiS (br)		SuD (cm)		SR (s)		PuS (cm)		4x10m (s)		IuZ (s)	
		3	15.5	15.5 ÷ 19.7	14	14 ÷ 20	20	105 ÷ 130	130	110 ÷ 193	17	17 ÷ 25	14.88	14.88 ÷ 13	5	5 ÷ 19
4		15.8	15.8 ÷ 20.4	15	15 ÷ 21	21	115 ÷ 140	140	124 ÷ 215	17	17 ÷ 25	14.37	14.37 ÷ 12.6	5	5 ÷ 21	
5		16.6	16.6 ÷ 21	16	16 ÷ 21	21	120 ÷ 150	150	126 ÷ 234	17	17 ÷ 25	14	14 ÷ 12.37	5	5 ÷ 21	
6		17.1	17.1 ÷ 21.9	16	16 ÷ 22	22	125 ÷ 156	156	138 ÷ 249	17	17 ÷ 27	13.97	13.97 ÷ 12.17	6	6 ÷ 26	
7		18.2	18.2 ÷ 22.3	17	17 ÷ 22	22	125 ÷ 161	161	140 ÷ 253	19	19 ÷ 28	13.86	13.86 ÷ 12.04	6	6 ÷ 27	
8		18.8	18.8 ÷ 22.6	16	16 ÷ 23	23	127 ÷ 161	161	141 ÷ 254	19	19 ÷ 29	13.92	13.92 ÷ 12.1	6	6 ÷ 28	

Легенда:

BMI- индекс телесне масе, LiS – Лежање – сед за 30 секунди, SuD - скок удаљ из места, SR- претклон у седу, PuS - претклон у седу, 4x10 м - чунасто трчање 4 x10 м, IuZ - издржај у згибу

7. ОРГАНИЗАЦИЈА И ПРОТОКОЛ ТЕСТИРАЊА

Наставник би требало да, пре него што приступи тестирању ученика, провери да ли су ученици здравствено способни, као и да на дане мерења буду без повреда.

У оквиру Система праћења планирано је да се ученици на почетку (оквирно од 20. септембра до 20. октобра) и на крају школске године (током месеца маја) тестирају предложеном батеријом тестова. Наставник планира тестирања у годишњем плану, али има и могућност да неке од тестова спроведе у оквиру часова на којима су планирана увежбавања и усавршања одређених програмских садржаја. Оптималан број часова за тестирање ученика једног одељења предложеном батеријом тестова су три школска часа. Наставник има слободу да организује тестирања ученика којима предаје на најрационалнији могући начин, који је у складу са условима и организацијом школе у којој ради. Међутим, без обзира на то за коју се организацију одлучи, мора се придржавати неких општих упутстава како би тестирања била што валиднија.

Пре извођења свих тестова, ученици се морају добро загрејати како не би дошло до повређивања. Посебно треба избегавати ране јутарње часове за тестирање гипкости и снаге ученика, а такође треба избегавати дане са високом температуром када се тестира кардиореспираторна издржљивост. Ученицима се мора демонструирати и објаснити извођење сваког теста појединачно. Приликом тестирања формирати групе ученика са сличним способностима.

Први пример могуће организације у трајању од три школска часа:

- први час одвојити за тестирање кардиореспираторне издржљивости (тест шатл ран) и мерење висине и масе тела;
- на другом часу може се тестирати снага и издржљивост у снази (тестови: скок удаљ, лежање–сед за 30 с и издржај у згибу);
- на трећем часу може се тестирати гипкост и агилност (тестови: претклон у седу и чунасто трчање 4 x 10 м), а евентуално се могу и мерити висина и маса уколико се на првом часу то није стигло.

Други пример могуће организације у комбинацији са реализацијом других програмских садржаја:

- први час за тестирање кардиореспираторне издржљивости (тест шатл ран) и мерење висине и масе тела;
- у оквиру наредних часова у којима једна група увежбава одређене програмске садржаје, наставник са осталим ученицима реализује један од тестова.

Препоруке наставницима за укључивање ученика у тестирања:

Кад год услови то дозволе, неопходно је ученике укључивати у тестирање као помагаче на следећи начин:

- Ученик помаже наставнику тако што записује резултат у листу са тестирања.
- Ученик асистира другом ученику приликом извођења теста лежање–сед за 30 с и броји заједно са наставником или је задужен да броји извршена понављања ученика коме асистира у датом временском интервалу.
- Ученици могу бити помоћни, резервни мериоци приликом извођења теста шатл ран. Задатак им је да стоје на линији од 20 м (супротно од стартне линије) и прате одређеног ученика који трчи у том правцу. Заједно са наставником укључују штоперицу (користе мобилне телефоне) и на сигнал за почетак теста мере му време. Уједно контролишу прелазак ученика преко линија од 20 м.

8. ПЕДАГОШКЕ ИМПЛИКАЦИЈЕ

Да би се остварили постављени циљеви, а такође и обезбедило да ученик буде субјекат а не само објекат тестирања, као саставни део тестирања неопходно је испоштовати следеће смернице:

- Објасните ученицима однос између здравља и физичке активности.
- Пре тестирања обавестити ученике о циљу тестирања и начину коришћења постигнутих резултата.
- Ученику увек саопштите повратне информације о постигнутом резултату у односу на претходно лично постигнуће и у односу на критеријумске референтне вредности.
- Будите дискретни приликом саопштавања појединих резултата (нарочито резултата који се односе на масу и висину тела ученика).
- Поред резултата увек дајте практичан савет који ће усмерити ученика на потребу и начине физичког вежбања.
- Гојазну децу не треба излагати неуспеху на појединим тестовима уколико је очигледно да тест уопште не могу ни да изведу (нпр. издржај у згибу).
- Постигнуте резултате немојте да користите за поређење ученика.
- Постигнуте резултате немојте да користите за оцењивање ученика јер су они умногоме под утицајем одређених фактора међу којима су најважнији:
 - генетика (моторичке способности су под утицајем онога што је наслеђено од родитеља);
 - начин живота који има значајнији утицај на постигнут резултат што су деца старија (да ли дете вежба или је током дана углавном неактивно, односно седи);
 - мотивација ученика да постигне што бољи резултат и
 - уложени напор током извођења теста.

9. ЛИТЕРАТУРА

1. Armstrong, N., Tomkinson, G., Ekelund, U. (2011). Aerobic fitness and its relationship to sport, exercise training and habitual physical activity during youth. *Br. J. Sports Med.*, 45(11):849-58.
2. Bouchard, C., & Rankinen, T. (2001). Individual differences in response to regular physical activity. *Medicine & Science in Sports & Exercise* (33), S446-51.
3. Burke, V., Beilin, L. J. Simmer, K. (2005). Predictors of body mass index and associations with cardiovascular risk factors in Australian children: a prospective cohort study. *Int. Journal Obes.* 29. 15–23.
4. Carlson, T. B. (1995). We hate gym: Student alientation from physical education. *Journal of Teaching in Physical Education.* 14. 467–477.
5. Carnethon, M. R., Gulati, M., & Greenland, P. (2005). Prevalence and cardiovascular disease correlates of low cardiorespiratory fitness in adolescents and adults. *Jama*, 294 (23), 2981–2988.
6. Caspersen, C. J., Powell, K. E., Christenson, G. M. (1985). Physical Activity. Exercise and Physical Fitness: Definitions and Distinctions for Health-Related Research. *Public Health Reports.* 100, No 2. 126–131.
7. Corbin, C. B. (2002). Physical activity for everyone: What every physical educator should know about promoting lifelong physical activity. *Journal of Teaching in Physical Education.* 21. 128–144.
8. Corbin, C. B., Pangrazi, R. P., & Welk, G. J. (1995). A response to „Horse is Dead; Let’s Dismount”. *Pediatric Exercise Science.* 7. 347–351.
9. Eisenmann, J. C., Wickel, E. E., Welk, G. J., Blair, S. N. (2005). Relationship between adolescent fitness and fatness and cardiovascular disease risk factors in adulthood: the Aerobics Center Longitudinal Study (ACLS). *American heart journal*, 149(1):46–53.
10. Ekelund, U., Anderssen, S. A., Froberg, K., Sardinha, L. B., Andersen, L. B., Brage, S., & European Youth Heart Study Group. (2007). Independent associations of physical activity and cardiorespiratory fitness with metabolic risk factors in children: The European youth heart study, *Diabetologia*, 50(9), 1832–1840.
11. Ennis, C. D. (1996). Student’s experiences in sport-based physical education: [More than] apologies are necessary. *Quest.* 48. 453–456.
12. Flohr, J. A., Williams, J. A. (1997). Rural fourth graders’ perceptions of physical fitness and fitness testing. *Health Source* 54. 78–87.
13. Hardman, K. (2009). Odabrana pitanja. Izazovi i odluke u fizičkom vaspitanju. *Zbornik radova sa međunarodne naučne konferencije „Teorijski, metodološki i metodički aspekti fizičkog vaspitanja”.* Fakultet sporta i fizičkog vaspitanja. Beograd.
14. Hopple, C., Graham, G. (1995). What children think, feel and know about physical fitness testing. *Journal of Teaching in Physical Education.* 14. 408–417.
15. Jackson, J. A. (2000). Fitness testing: Student and teacher perspectives. *Journal of Health. Physical Education. Recreation & Dance* 38. (3). 29–31.
16. Keating, X. D. (2003). The current often implemented fitness tests in physical education programs: Problems and future directions. *Quest.* 55. 141–160.
17. Kurelić, N., Momirović, K., Stojanović, M., Šturm, J., Radojević, Đ., Viskiće-Štalec, N. (1975). Struktura i razvoj morfoloških i motoričkih dimenzija omladine. Institut za naučna istraživanja Fakulteta za fizičko vaspitanje. Beograd.

18. Lazarević, D., Radisavljević Janić, S., Milanović, I., Lazarević, Lj. (2011). „Physical self-concept of normal-weight and overweight adolescents”, *Zbornik Instituta za pedagoška istraživanja*, Vol. 43, 2.
19. Luke, M. D., Sinclair, G. D. (1991). Gender differences in adolescents' attitudes toward school physical education. *Journal of Teaching in Physical Education*. 11. 31–46.
20. Marsh, H. (1993). The multidimensional Structure of Physical Fitness: Invariance Over Gender and Age. *Research Quarterly for Exercise and Sport*. 64. 3. 256–273.
21. Mesa, J. L., Ortega, F. B., Ruiz, J. R., Castillo, M. J., Hurtig-Wennlöf, A., Sjöström, M., & Gutiérrez, Á. (2006). The importance of cardiorespiratory fitness for healthy metabolic traits in children and adolescents: the AVENA Study. *Journal of Public Health*, 14(3), 178–180.
22. Milanović, I., Radisavljević, S. (2007). Odnos učenika osnovne škole i njihovih roditelja prema nastavi fizičkog vaspitanja i fizičkom vežbanju. *Nastava i vaspitanje* 2. 141–150.
23. Millslagle, D., Keyes, J. (2000). Comparing attitudes of male and female students toward physical education at the elementary and secondary levels. Paper presented at the annual meeting of AAHPERD. Orlando. FL.
24. Mokdad, A. H., Marks, J. S., Stroup, D. F., Gerberding, J. L. (2004). Actual causes of death in the United States. 2000. *JAMA*. 291. 1238–1245.
25. Ortega, F.B., Ruiz, J.R., Mesa, J.L., Gutiérrez, Á., Sjöström, M. (2007). Cardiovascular fitness in adolescents: The influence of sexual maturation status – The AVENA and EYHS studies. *American Journal of Human Biology*, 19(6), 801–08.
26. Ortega, F. B., Ruiz, J. R., Castillo, M. J., Sjoström, M. (2008). Physical fitness in childhood and adolescence: a powerful marker of health. *International Journal of Obesity*. 32. 1–11.
27. Plowman, A. S., Sterling, L. C., Corbin, B. C., Meredith, D. M., Welk, J. G., Morrow, Jr., J. R. (2006). The History of FITNESSGRAM. *Journal of Physical Activity & Health*. 3 (Suppl. 2). 5–20.
28. Portman, P. A. (1995). Who is having fun in physical education classes? Experiences of six-grade students in elementary and middle schools. *Journal of Teaching in Physical Education*. 14. 445–453.
29. Radisavljević Janić, S., Milanović, I., Lazarević, D. (2012). Fizička aktivnost adolescenata: uzrasne i polne razlike. *Nastava i vaspitanje*, 1, 183–194.
30. Ribeiro, J., Guerra, S., Pinto, A., Oliveira, J., Duarte, J., Mota, J. (2003). Overweight and obesity in children and adolescents; relationship with blood pressure and physical activity. *Ann. Him. Biol.* 30. 203–213.
31. Robinson, D. W. (1990). An attributional analysis of students of student demoralization in physical education settings. *Quest*. 42. 27–39.
32. Ruiz, J. R., Ortega, F. B., Gutierrez, A., Meusel, D., Sjoström, M., Castillo, J. M. (2006). Health-related fitness assessment in childhood and adolescence: A European approach based on the AVENA, EYHS and HELENA studies. *Journal of Public Health*. 14. 269–277.
33. Ruiz, J. J., Rizzo, N., Wennlof, A., Ortega, F. B., Harro, M., Sjoström, M. (2006a). Relations of total physical activity and intensity to fitness and fatness in children. The European Youth Heart Study. *Am. J. Clin. Nutr.* 84. 299–303.
34. Ruiz, J. R., Ortega, F. B., Meusel, D., Harro, M., Oja, P., Sjoström, M. (2006b). Cardiorespiratory fitness is associated with features of metabolic risk factors in children. Should cardiorespiratory fitness be assessed in European health monitoring system? The European Youth Heart Study. *Journal of Public Health*. 14. 575–581.

35. Sallis, J. F., Patterson, T. L., Buono, M. J., Nader, P. R. (1988). Relation of cardiovascular fitness and physical activity to cardiovascular disease risk factors in children and adults. *American Journal of Epidemiology*, 127(5), 933–941.
36. Schwartz, M. B., Puhl, R. (2003). Childhood obesity: a societal problem to solve. *Obes. Res.* 4. 57–71.
37. Sjoberg, R. L., Nilsson, K. W., Leppert, J. (2005). Obesity, shame, and depression in school-aged children: a population based study. *Pediatrics*. 116. 389–392.
38. Swallen, K. C., Reither, E. N., Haas, S. A., Meier, A. M. (2005). Overweight, obesity, and health-related quality of life among adolescents: the National Longitudinal Study of Adolescent Health. *Pediatrics*. 115. 340–347.
39. U.S. Department of Health and Human Services. Physical activity and health (1996). A report of the Surgeon General. Atlanta; U.S. Department of Health and Human Services. Centres for Disease Control and Prevention. National Center for Chronic Disease Prevention and Health Promotion.
40. Welk, G. J., Laurson, K. R., Eisenmann, J. C., Cureton, K. J. (2011). Development of youth aerobic-capacity standards using receiver operating characteristic curves. *Am. J. Prev. Med.*, 41(4):S111–S116.
41. Wolfe, R. R. (2006). The underappreciated role of muscle in health and disease. *Am. J. Clin. Nutr.* 84. 475–482.
42. 2013–2014 California Physical Fitness Test Reference Guide (2013). California Department of Education.

Упутство за коришћење софтвера FiSro (физичке способности)

Пријављивање на систем

Пријављивање на систем обавља се уношењем корисничког имена и лозинке.

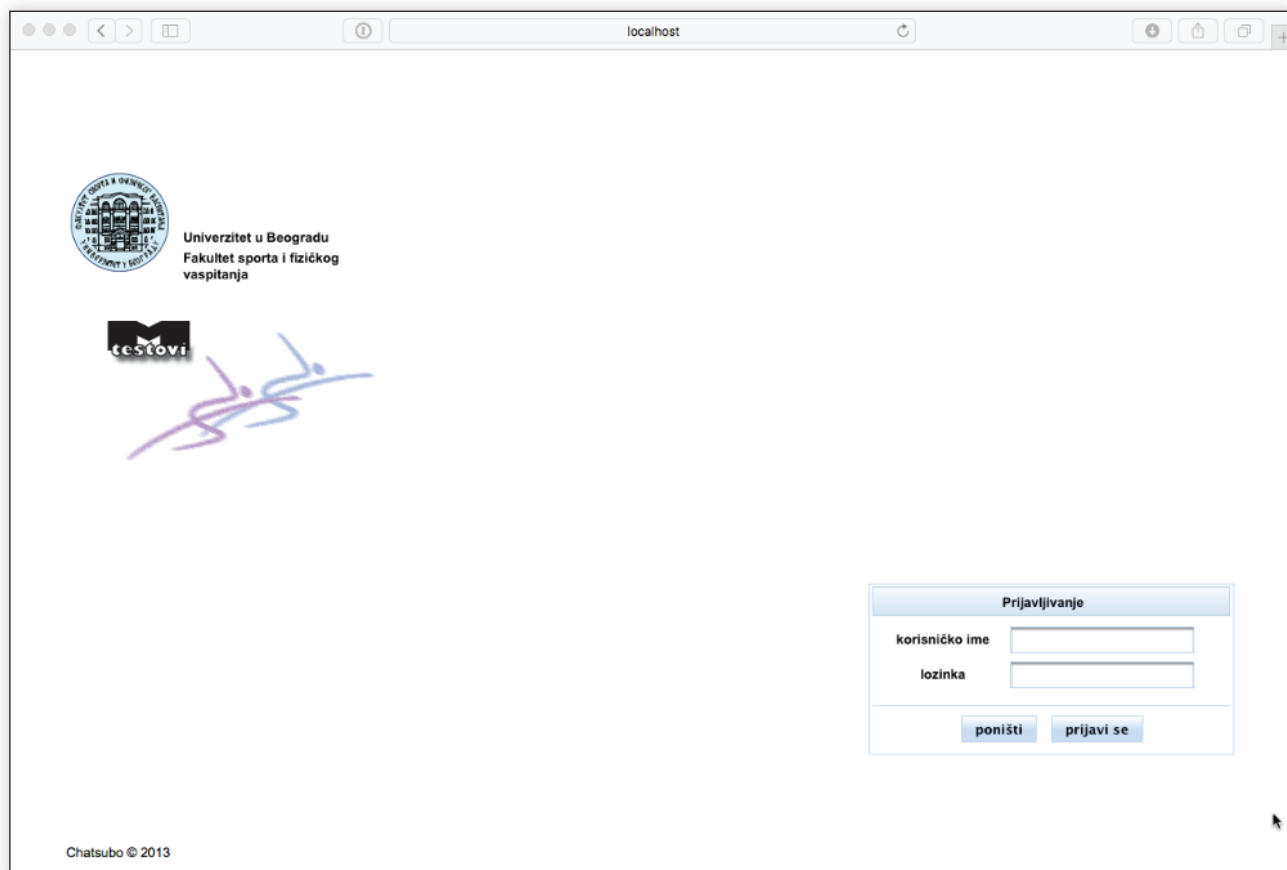

У зависности од улоге коју корисник има (оператер или наставник), корисник ће видети следеће екране:

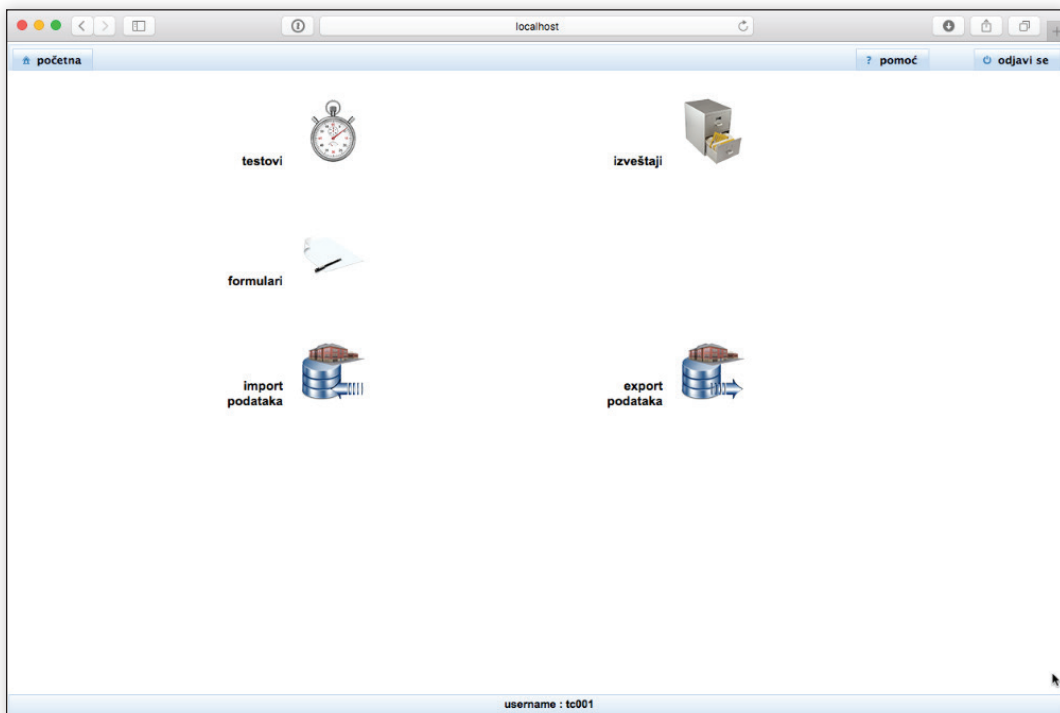
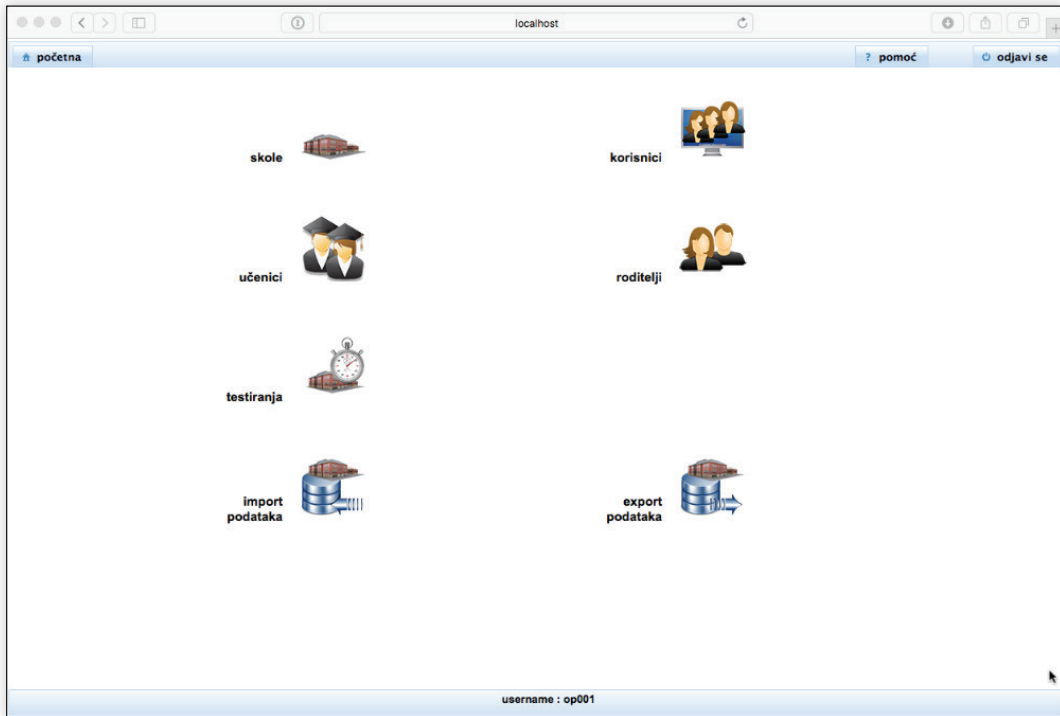

Унос основних података

Оператер је задужен за унос и измену података за одређену школу за коју је надлежан.

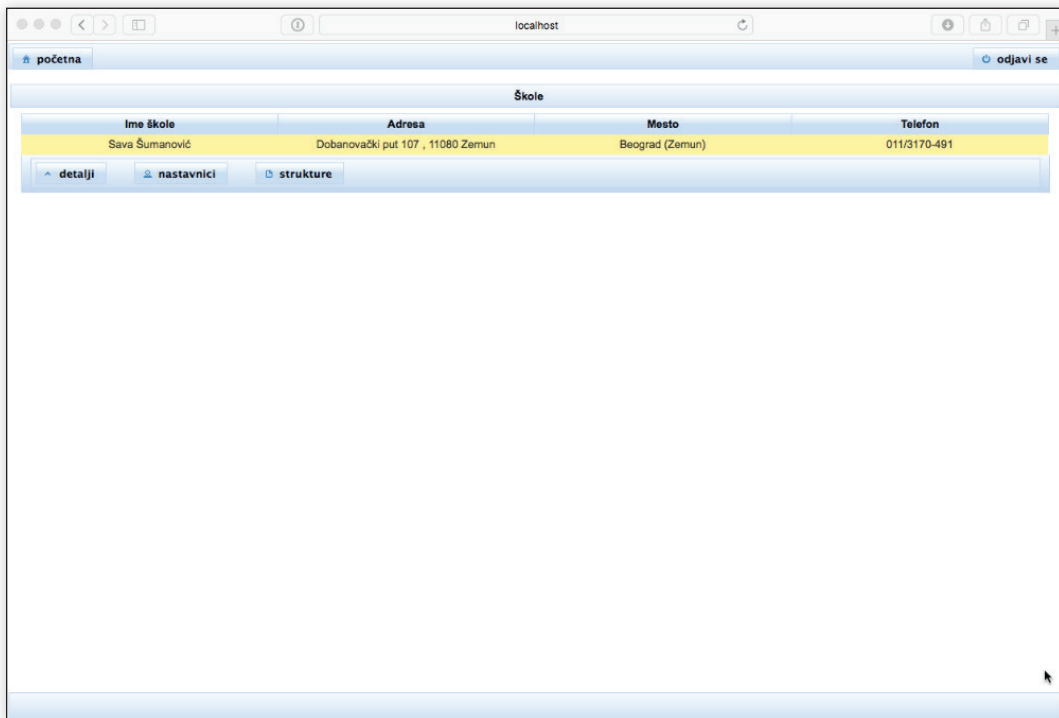

Први корак је унос наставника који ће бити корисници система.

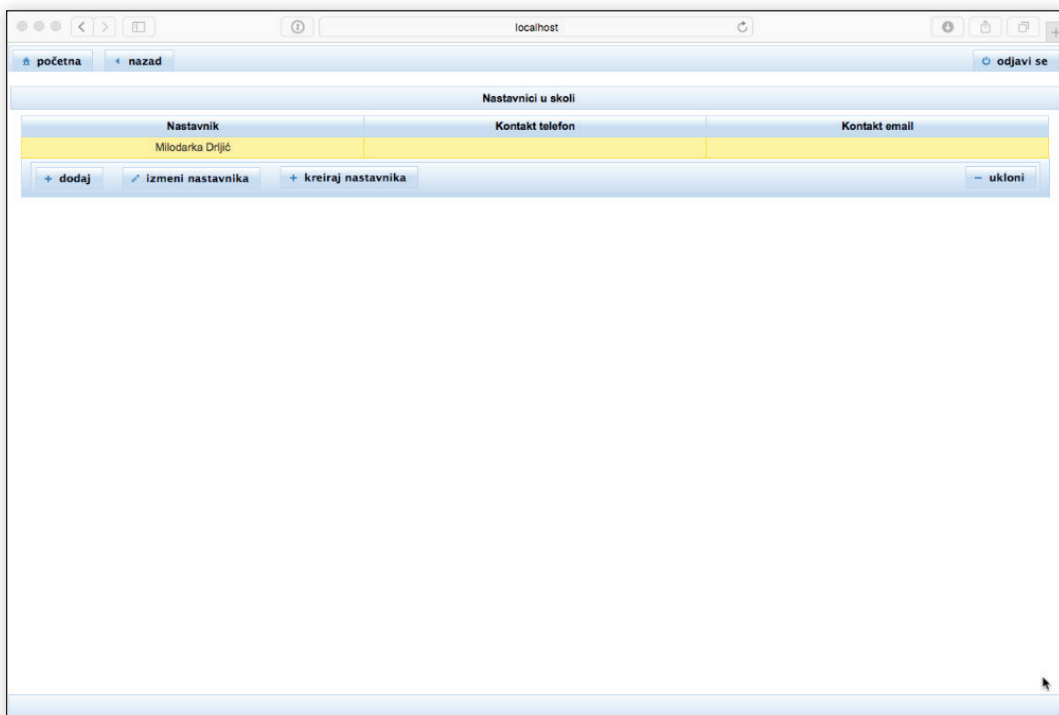

Следећи корак је унос структуре школе (распоред ученика по одељењима).

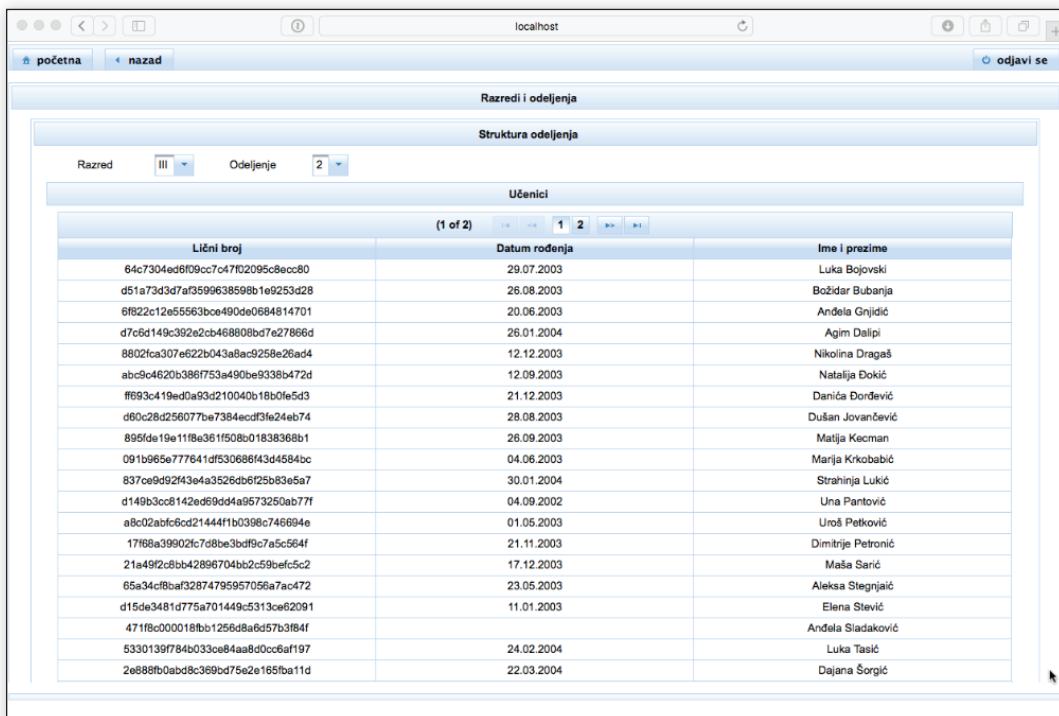
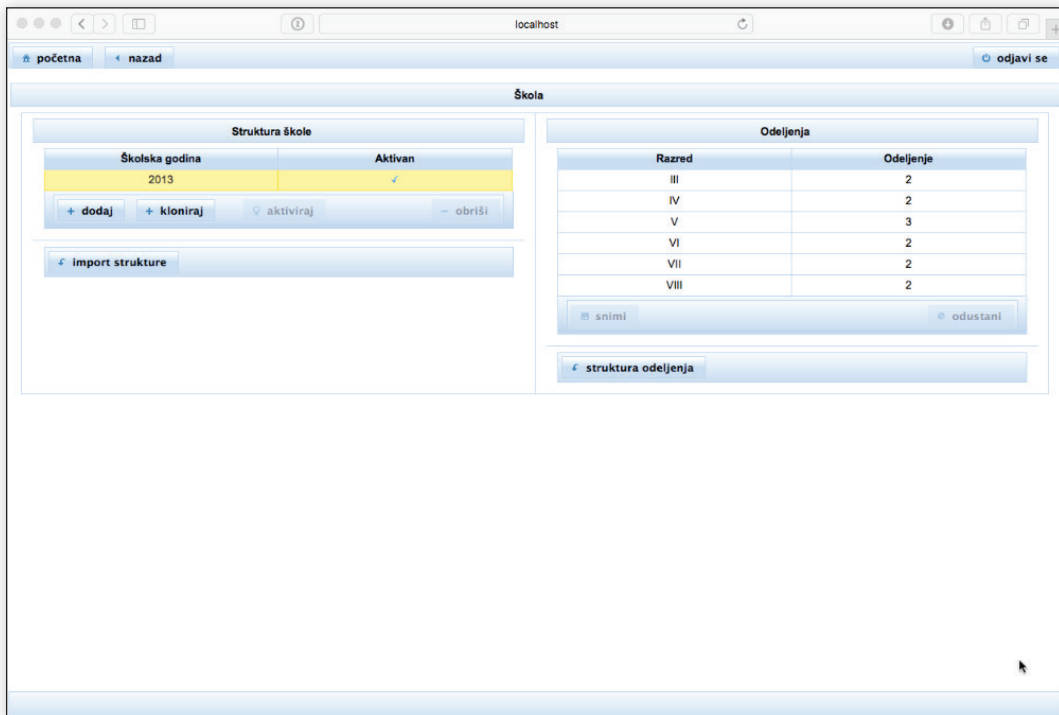

Најједноставнији начин уноса ових података је импортом из припремљених excel фајлова које корисници могу скинути са система, попунити и импортовати у систем.

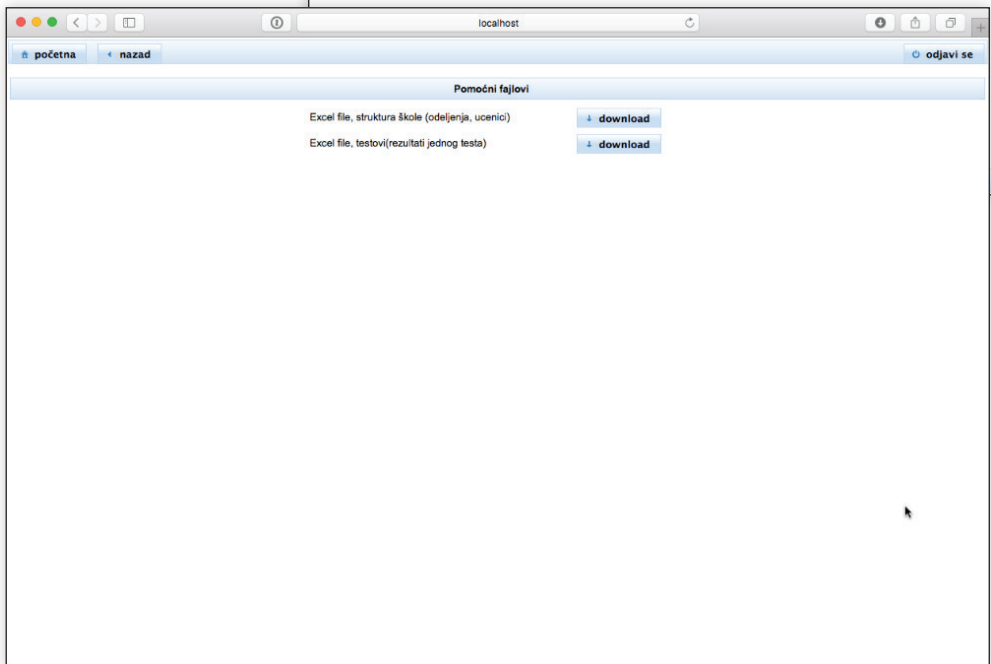
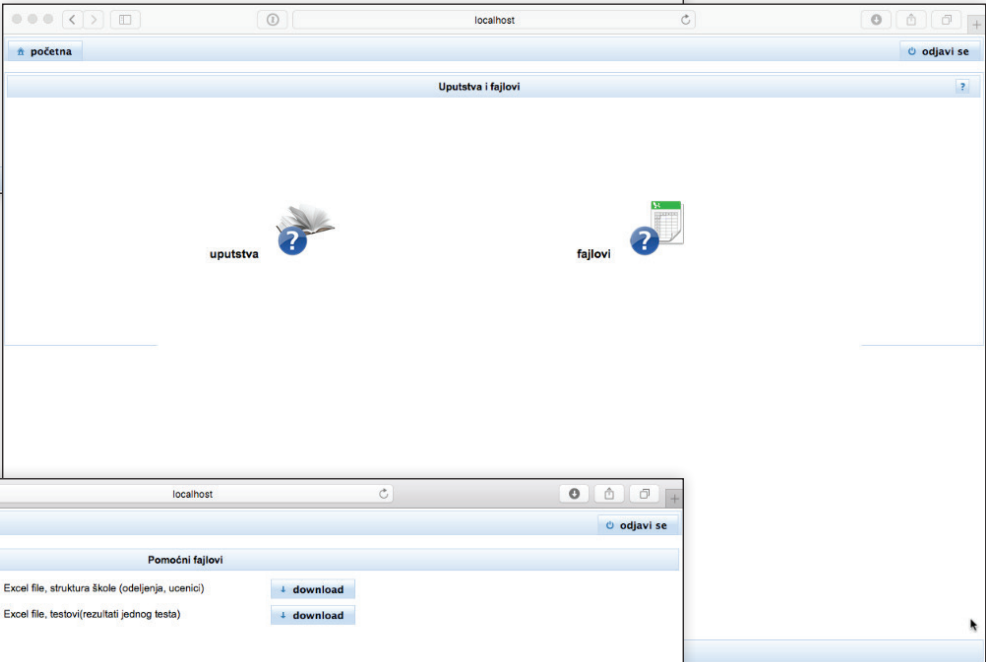
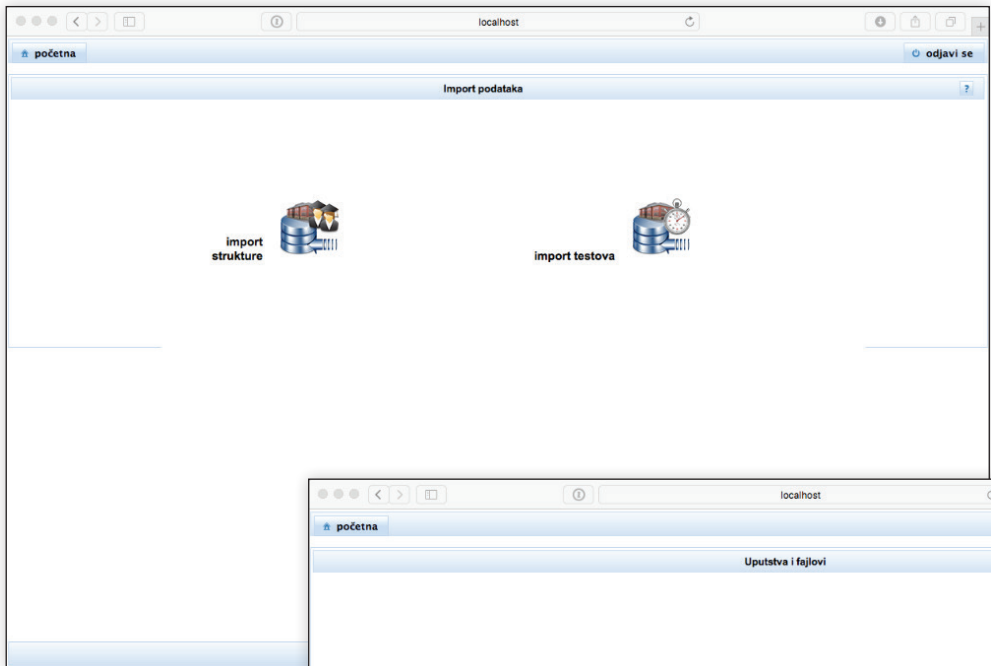

Након тога потребно је креирати тестирања. Тестирања се креирају на нивоу школе.

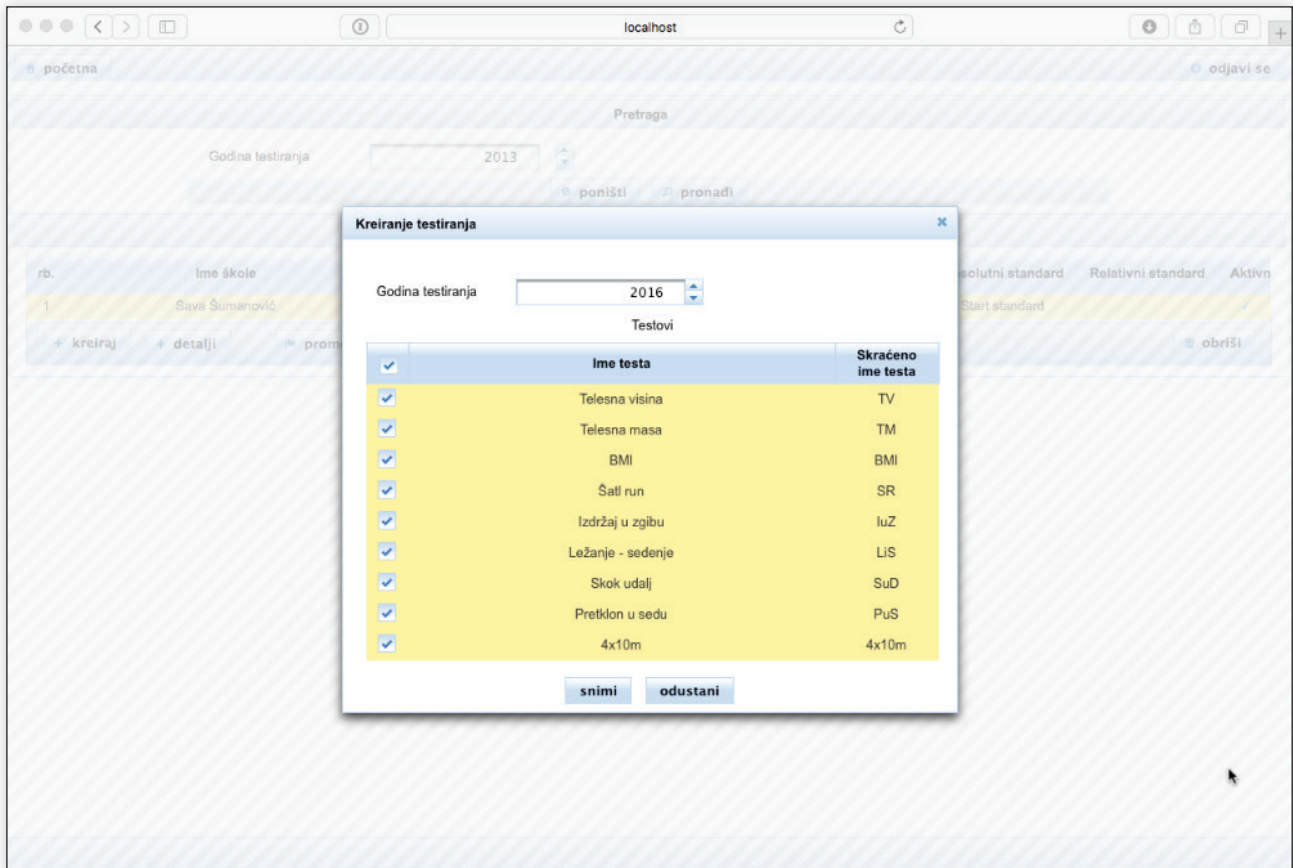

Након креирања тестирања, наставници могу унети резултате обављених тестова.

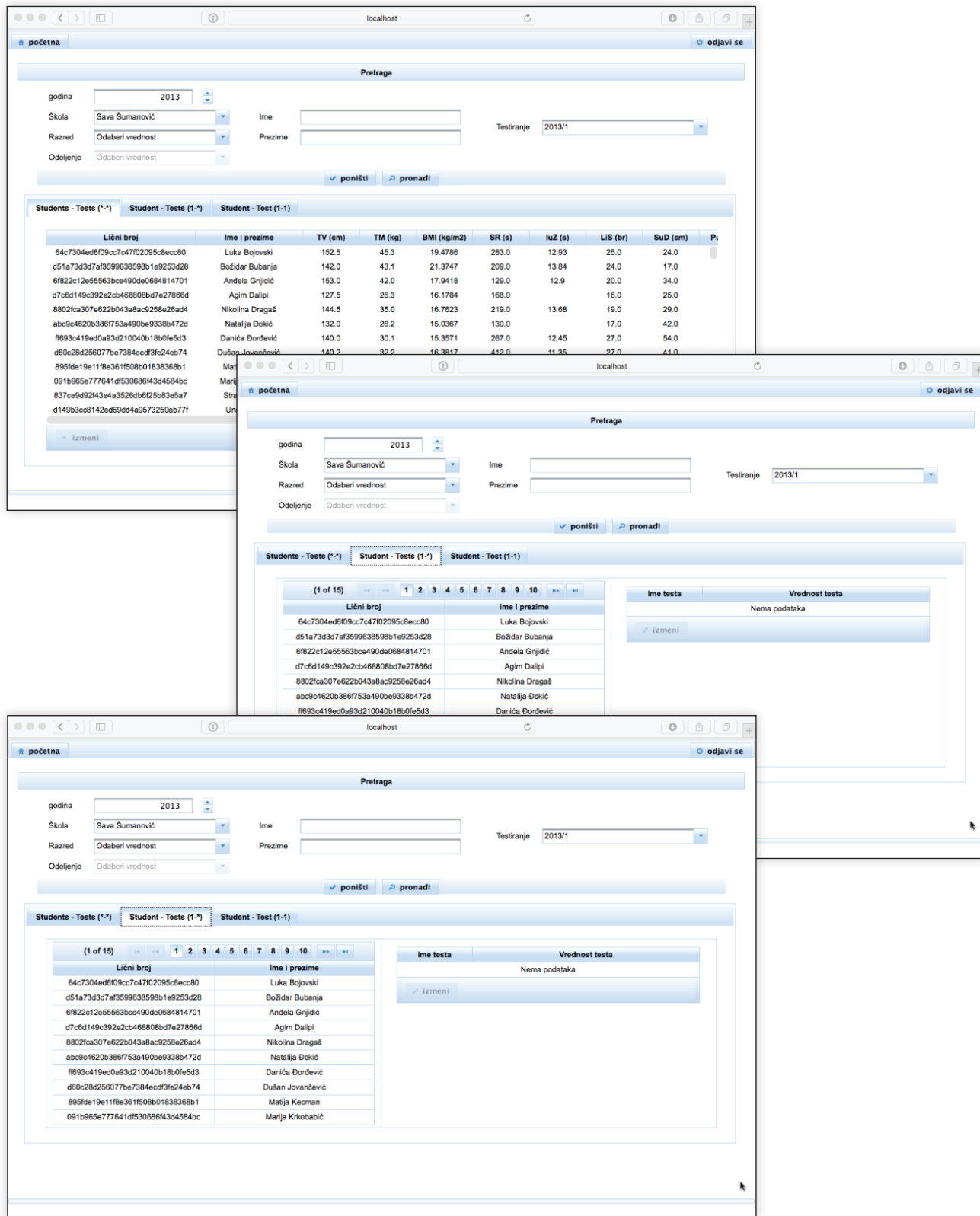

Унесене резултате наставник може да анализира прегледом извештаја.

